

PIX



amaes@amaes.org.br

u n i v e r s o  
**amaes**

Edição Especial - Relatório de Gestão 2024

**União  
Pela Pessoa  
com Autismo**



**Expediente - REVISTA AMAES**  
**Edição 2024**

**Conselho de Administração**

Pollyana Paraguassú (Presidente)  
Heloisa Moraes (Tesoureira)  
Dhesyka Rocha Vieira (Secretária)

55 27 3327 1836

[amaes@amaes.org.br](mailto:amaes@amaes.org.br)

[www.amaes.org.br](http://www.amaes.org.br)

[www.instagram.com/amaescapixaba](https://www.instagram.com/amaescapixaba)

[www.facebook.com/amaescapixaba](https://www.facebook.com/amaescapixaba)

[www.youtube.com/amaescapixaba](https://www.youtube.com/amaescapixaba)

[www.tiktok.com/@amaescapixaba](https://www.tiktok.com/@amaescapixaba)

[www.linkedin.com/company/amaescapixaba](https://www.linkedin.com/company/amaescapixaba)

[www.twitter.com/amaescapixaba](https://www.twitter.com/amaescapixaba)

**Vitória, Espírito Santo, 2024**

**@amaescapixaba**

**Todos os direitos reservados**

**Produção e Redação Geral da**

**Revista: Carlo Cavaco**

**Índice**

- 1-PALAVRA DA GESTÃO ADMINISTRATIVA
- 2-QUEM SOMOS
- 3/4-AMAES EM DADOS
- 5-PARCERIAS ESTADUAIS
- 6-AMAES VITÓRIA
- 7-AMAES VILA VELHA
- 8-AMAES CARIACICA
- 9-AMAES VIANA
- 10-AMAES ARACRUZ
- 11-AMAES SERRA
- 12-CONHEÇA NOSSAS 6 UNIDADES
- 13-DOE
- 14/15-PALAVRA DE ESPECIALISTA
- 16-SOBRE O AUTISMO
- 17-MOMENTOS DE  
DESCONTRAÇÃO E LAZER
- 18/19-DIFUSÃO DE CONHECIMENTO
- 20-ABRIL AZUL
- 21-APOIE NOSSO BAZAR SOLIDÁRIO /  
CONFRATERNIZAÇÃO DOS  
VOLUNTÁRIOS
- 22-SHOPPING VITÓRIA E INSTITUTO  
AMÉRICO BUAIZ
- 23/24/25-DOAÇÕES E PARCERIAS  
FUNDAMENTAIS
- 26-DEPOIMENTOS DE AUTISTAS E  
FAMILIARES
- 27-PROTAGONISTAS
- 28-PALAVRA DE AMIGOS DA CAUSA



## UM LEGADO DE AMOR

Deixar um legado de vida significa deixar algo positivo, valioso ou impactante para nossa geração e para as gerações futuras. É uma forma de influenciar o mundo além da própria existência. Antes de mais nada é isso que nossos filhos nos deixam desde o seu nascimento, um legado de amor que nos inspira a nos desenvolver e ainda nos impulsiona a também deixarmos nossa contribuição a muitas outras famílias.

2.098 beneficiários diretos e indiretos (pessoas com Transtorno do Espectro Autista - TEA e familiares acompanhados). 1.428 pessoas com TEA em lista de espera. Unidades em Vitória, Cariacica, Serra, Vila Velha, Viana e Aracruz. Quase 90 mil atendimentos realizados a autistas, familiares e a comunidade em 2024.

Isso é algo extraordinário! Mas para além desses números, há o empenho de não perdermos nossa essência, de acolher as famílias, de primar por um atendimento de qualidade, de ser voz aos que tem dificuldade de fala, de amplificar as expressões das pessoas com TEA (sejam elas verbais ou não).

Certamente ainda existem muitos desafios e avanços a conquistar, em prol da primeira infância, dos adultos, das famílias; recursos continuados para a AMAES Serra; ampliar o número de atendimentos por acompanhados. Ainda buscaremos alguns desses avanços, mas certamente é tempo de união e de muitas outras famílias se achegarem, para também darem continuidade a esse legado.

Pollyana Paraguassú - Presidente

Heloisa Moraes - Tesoureira



A AMAES – Associação dos Amigos dos Autistas do Estado do Espírito Santo é uma instituição com natureza jurídica de associação, privada e sem fins lucrativos, com reconhecimento de utilidade pública municipal e estadual. Oficialmente constituída em 2001 por pais de autistas, é administrada por pais, familiares e amigos dos autistas. A Amaes foi criada devido à insatisfação dessa comunidade com as políticas públicas e com o sistema de atendimento complementar disponibilizado aos autistas no Estado, gerando um esforço conjunto na luta pelo fortalecimento das mesmas.

### Missão

Colaborar de forma propositiva na construção e melhoria das políticas públicas das pessoas com Transtorno do Espectro Autista – TEA e seus familiares, de forma complementar acolhendo, informando e prestando atendimento, para incentivo à autonomia e dignidade desse público.

### Visão

Ser reconhecida como espaço de Referência em Acolhimento e Difusão do Conhecimento do Transtorno do Espectro Autista – TEA no estado do Espírito Santo e Excelência em Atendimento na Grande Vitória e Aracruz, atuando em cooperação junto às políticas públicas e rede de atendimento e como multiplicadora de boas práticas.



ASSISTÊNCIA SOCIAL



EDUCAÇÃO



SAÚDE



DIFUSÃO DE  
CONHECIMENTO E  
COLABORAÇÃO NA  
CONSTRUÇÃO DE  
POLÍTICAS PÚBLICAS

**1.049 - Pessoas com autismo acompanhadas semanalmente (Beneficiários diretos)**

**2.098 - Beneficiários diretos e indiretos (Com ao menos 1 responsável das pessoas com TEA acompanhadas)**

**1.428 - Na lista de espera**

**Média de 7.469 Atendimentos disponibilizados por mês (89.628 atendimentos realizados em 2024)**

### STATUS DE RESPONSÁVEIS LEGAIS

PAIS CASADOS	46%
PAIS SEPARADOS COM RESPONSABILIDADES EXCLUSIVAS DA MÃE	26%
PAIS SEPARADOS COM RESPONSABILIDADES COMPARTILHADAS	6%
GUARDA OU ADOÇÃO	8%
SOMENTE MÃE (PAI NÃO REGISTROU OU FALECEU)	8%
SOMENTE PAI (MÃE NÃO REGISTROU OU FALECEU)	2%
PAIS SEPARADOS COM RESPONSABILIDADES EXCLUSIVAS DO PAI	3%
ACOLHIMENTO INSTITUCIONAL / RESIDÊNCIA INCLUSIVA	1%

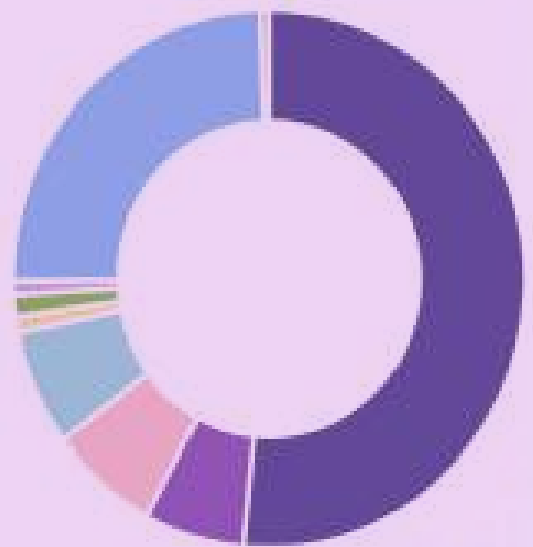

Observação: Esse dado leva em consideração lista de espera e acompanhados. Nos 5 primeiros anos de diagnóstico foi notado um alto índice de separações, em muito casos tendo o abandono afetivo do pai, no suporte financeiro e cuidados diários dos filhos. Cabe ainda salientar que mesmo em "pais casados" e "pais separados com responsabilidades compartilhadas", infelizmente em grande parte das situações é notado o papel da mãe em absoluta primazia e por vezes como praticamente único aos cuidados dos filhos.

### RAÇA

PRETA	7%
PARDA	69%
BRANCA	22%
INDÍGENA	1%
ASIÁTICA	1%

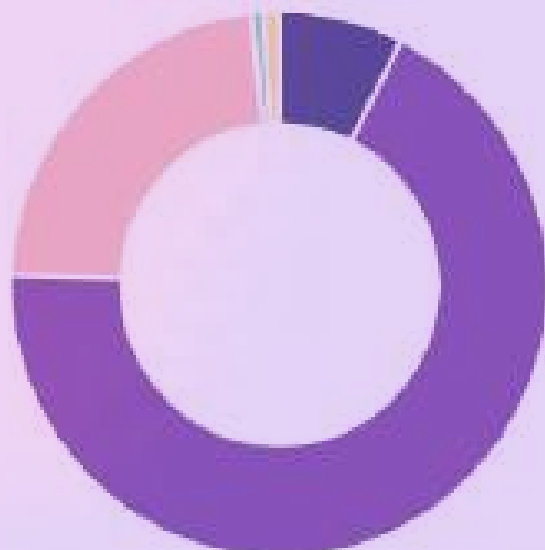

## GÊNERO

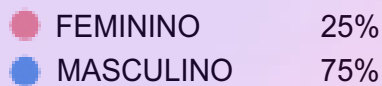

## TIPO DE MORADIA

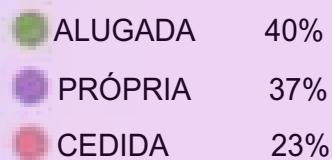

## RENDA PER CAPITA

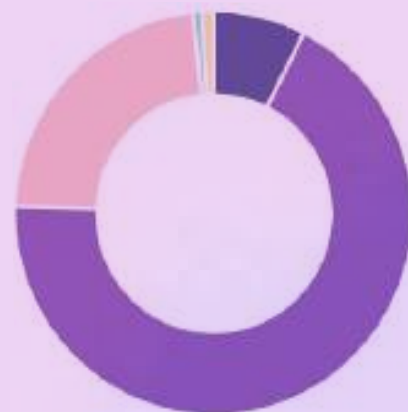
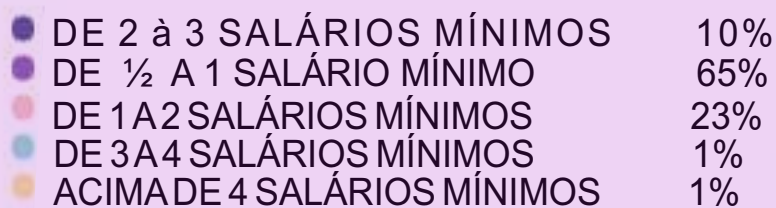

PARTICIPAÇÃO EM BENEFÍCIOS E DIREITOS SOCIAIS DIVERSOS				
BOLSA FAMÍLIA	BPC	PASSE LIVRE REGIÃO	PASSE LIVRE INTERESTADUAL	OUTROS
24%	14%	23%	4%	12%

OBSERVAÇÃO: OUTROS BENEFÍCIOS (ISENÇÃO PARA AQUISIÇÃO DE CARRO ZERO E IPVA, TARIFA SOCIAL, DESCONTO DE ACOMPANHANTE PARA PASSAGEM AÉREA, ENTRE OUTROS)

GOVERNO DO ESTADO  
DO ESPÍRITO SANTO



**ALES**  
Associação Legislativa  
do Espírito Santo



Destacamos e agradecemos pelas parcerias recentes com:

- Secretaria da Casa Civil - Secretário Davi Diniz (Anterior) e Secretário José Maria de Abreu Junior (Atual) / Amigo da causa Autista Marcos Marinho Delmaestro (Liberação de recursos ligados a subvenções sociais e emendas parlamentares estaduais);
- Secretaria de Estado da Educação - Secretário Vitor de Ângelo (Liberação de recursos para reforma da Sede da AMAES em Vitória, enquanto anexo escolar cedido pela SEDU);
- Secretaria de Estado da Ciência, Tecnologia, Inovação e Educação Profissional - Secretário Bruno Lamas / Coordenadora do Projeto Qualificar ES Renata Resstel (Cursos oferecidos pelo Qualificar ES para mães e familiares de autistas, em 2024 com destaque ao curso de Maquiagem);
- Secretaria de Estado da Saúde - Secretário Miguel Paulo Duarte Neto (Execução em 2024 dos projetos “Florescer” e “Mais Saúde” liberados em 2023, além da liberação de recursos para início do projeto “Tribuna da Inclusão”);
- Agradecemos pela destinação de emendas parlamentares aos deputados estaduais: Pablo Muribeca (R\$ 100.000,00) Tyago Hoffmann (R\$ 50.000,00), Deninho Silva (R\$ 50.000,00), Fabricio Gandini (R\$ 30.000,00), Camila Valadão (R\$ 30.000,00) Allan Ferreira (R\$ 20.000,00), João Coser (R\$ 10.000,00), Marcelo Santos (R\$ 20.000,00), Raquel Lessa (R\$ 20.000,00), Iriny Lopes (R\$ 15.000,00) e Danilo Bahiense (R\$ 10.000,00).

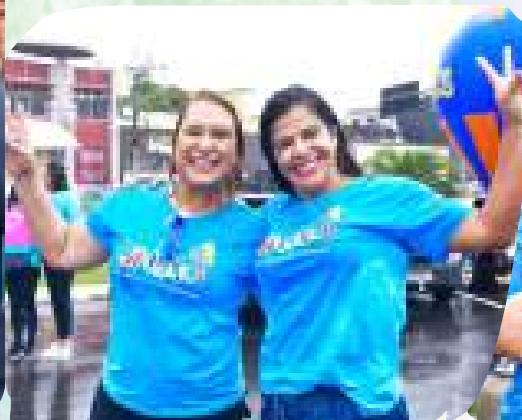

**A MAES VITÓRIA****PREFEITURA DE  
VITÓRIA****amaes**  
ASSOCIAÇÃO DOS AMIGOS DOS  
AUTISTAS DO ESPÍRITO SANTO

Em 2024 demos continuidade aos serviços de saúde e educação, com recursos continuados em parceria com a SEMUS-Vitória e a SEDU-ES. São profissionais da área clínica (Serviço Social, Psicologia, Fisioterapia, Terapia Ocupacional, Fonoaudiologia e Neuropediatria) e educacional (Pedagoga, Professoras e Cuidadoras em Educação Especial), além de profissionais em suporte administrativo. Também realizamos projetos na área de assistência social (Serviço Social, Psicologia, Oficinas de Artes, entre outros), ainda sem parcerias continuadas com o poder público nessa área.

Em Vitória realizamos projetos em parcerias de emendas parlamentares estaduais, em 2024 especificamente junto a SETADES - Secretaria de Trabalho, Assistência e Desenvolvimento Social.

No final do ano ainda tivemos a aprovação de emenda parlamentar federal do Deputado Federal Helder Salomão, com projeto a ser executado em 2025 junto ao Fundo Municipal de Saúde; também tivemos notícia da aprovação de projeto no PRONAS - Programa Nacional de Apoio à Atenção da Saúde da Pessoa com Deficiência, também a ser executado em 2025.

Em importante parceria a Prefeitura de Vitória ainda destacamos o apoio que tivemos na Caminhada pelos Autistas de 2024, na liberação de trio elétrico e brinquedos para recreação.

Nosso profundo agradecimento ao Prefeito Lorenzo Pazolini e a Primeira Dama de Vitória e Madrinha da AMAES Paula Pazolini. Também agradecemos a Secretária de Saúde Magda Cristina Lamborghini.





**PREFEITURA DE  
VILA VELHA**



Seguimos o nosso trabalho com profissionais das especialidades de Serviço Social, Psicologia, Oficina de Artes, Oficina de Linguagem, Auxiliar de Serviços Gerais e Auxiliar Administrativo. Tivemos também a aprovação de 02 emendas parlamentares federais destinadas pelos Senadores Fabiano Contarato e Magno Malta, para aquisição de equipamentos e custeio de mais profissionais para nossa equipe, a serem executadas em 2025. Ainda tivemos através de subvenções e emendas parlamentares estaduais ligadas a SESA-Secretaria de Estado da Saúde, a possibilidade de custeio por 12 meses de profissionais de psicologia e fisioterapia (em execução).

Nossa gratidão sincera a todos os participantes dessa conquista, entre os quais destacamos o Prefeito Arnaldinho Borgo e o Vereador Devanir Ferreira.



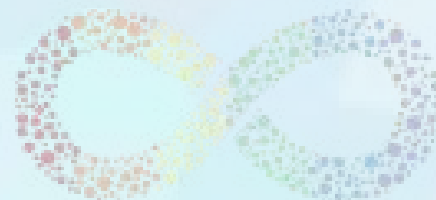

Possuimos equipe multiprofissional composta por Assistentes Sociais, Psicólogos(as), Oficineiros (as) de Artes, Habilitação e Reabilitação, Oficina de Linguagem, Auxiliar de Serviços Gerais e Auxiliar Administrativo(a), entre outros. De parcerias em 2024 destacamos ainda a destinação de emenda parlamentar municipal pelo Vereador Edgar Teixeira, que possibilitou a compra de materiais de consumo (materiais de limpeza, de escritório e para atendimento). Também foi possível através de recurso de subvenções sociais e emendas parlamentares estaduais ligadas a SESA-Secretaria de Estado da Saúde, manter na equipe profissionais clínicos de Fonoaudiologia e Psicologia.

No final do ano ainda tivemos a excelente notícia de aprovação de projeto no Fundo da Infância e Adolescência, que possibilitará equiparmos um sala como brinquedoteca, também contratando mais profissionais para nossa equipe (psicologia e oficina de linguagem).

Registramos nossa gratidão especial pela parceria com a Prefeitura de Cariacica, sobretudo através das pessoas do Prefeito Euclério Sampaio e da Secretária de Assistência Social - SEMAS Daniele Lyrio.





PREFEITURA  
**VIANA**



Nossa equipe é composta por profissionais de Serviço Social, Psicologia, Oficina de Artes, Oficina de Música, Oficina de Linguagem, Orientadora Social, Gerente Administrativo e Auxiliar de Serviços Gerais. Para essa manutenção destacamos a participação e apoio do Secretário de Assistência Social Glaydiston Silva Mendes, do Prefeito Wanderson Bueno e do Vereador Abel Mariano. Em 2024 de forma marcante destacamos a realização pela AMAES Viana de uma Caminhada-Corrida no mês de Abril e da exposição ARTEA na Galeria de Artes “Aldair José Gava”.





PREFEITURA DE  
**ARACRUZ**



Disponibilizamos em nosso quadro funcional das especialidades de Serviço Social, Psicologia, Fonoaudiologia, Psicopedagogia/Pedagogia Clínica, Arteterapia, Auxiliar Administrativo e Auxiliar de Serviços Gerais.

Ainda tivemos a destinação de R\$ 150.000,00 em emendas parlamentares municipais, pelos Veradores Roberto Rangel e Adriana Guimarães, que possibilitarão em 2025 equiparmos sala de psicomotricidade, execução de Oficina de Linguagem e também a realização de testes psicológicos para nossos acompanhados.

Destacamos como fundamentais para essa parceria a Vereadora Adriana Guimarães, a Secretária de Saúde Rosiane Scarpatt Tóffoli e o Prefeito Luiz Carlos Coutinho.





PREFEITURA MUNICIPAL DA  
**SERRA**



A AMAES Serra é a nossa única unidade que ainda não possui recurso continuado em parceria com o município. Já solicitamos formalmente a possibilidade desse tipo de parceria na área da saúde em 2024 e esperamos que em 2025 possamos alinhar os trâmites necessários para formalização da mesma.

Em 2024 atuamos com profissionais de Serviço Social, Psicologia, Fonoaudiologia, Fisioterapia, Oficina de Linguagem, Auxiliar de Serviços Gerais e Auxiliar Administrativo. Tais atividades foram realizadas com parcerias junto a: subvenções sociais e emendas parlamentares estaduais ligadas a SESA-Secretaria de Estado da Saúde; Empresas parceiras como Sicoob e Vale-Kobrasco; Recurso aprovado em edital da VEPEMA-ES (Vara de Execuções das Penas e Medidas Alternativas);

Ainda tivemos a liberação de R\$ 170.000,00 em emendas parlamentares municipais destinadas pelos Vereadores Rurdiney, Darcy Junior e Igor Elson, na atenção secundária da saúde (para execução em 2025 com profissionais de Serviço Social, Psicologia e Fonoaudiologia).





**Serra: Rua Rio Negro, nº 143 – CEP 29160-551 –  
Hélio Ferraz – [amaes@amaeserra.org.br](mailto:amaes@amaeserra.org.br) |  
(27) 2018-0094**

**Vila Velha: Rua Cabo Aylson Simões, nº 970 –  
CEP 29100-320 – Centro –  
[amaes@amaesvilavelha.org.br](mailto:amaes@amaesvilavelha.org.br) | (27) 2018-1193**

**Vitória: Av. Fernando Ferrari, nº2115 – CEP  
29075-041 – Goiabeiras – [amaes@amaes.org.br](mailto:amaes@amaes.org.br)  
| (27) 3327-1836**

**Cariacica: Rua Ipanema, nº 10 – CEP 29147-  
140 – Santa Cecília – [cariacica@amaesc.org.br](mailto:cariacica@amaesc.org.br)  
| (27) 3500-1834**

**Viana: Rua Aspazia Varejão Dias, nº227 –  
CEP: 29.130-013 – Centro –  
[amaes@amaesviana.org.br](mailto:amaes@amaesviana.org.br) (27) | 3442-0330**

**Aracruz: Rua Luíza Modenezi, nº 47, – CEP:  
29192-036 – Bela Vista –  
[amaes@amaesaracruz.org.br](mailto:amaes@amaesaracruz.org.br) | (27) 3304-2526**



**REALIZE JÁ A SUA DOAÇÃO E COLABORE NA MELHORIA DA QUALIDADE DE VIDA DE 1.049 AUTISTAS E SEUS FAMILIARES ACOMPANHADOS PELA AMAES**



Acesse: [www.amaes.org.br/doacoes](http://www.amaes.org.br/doacoes).

Nesse link você conhecerá ainda mais sobre a AMAES e as pessoas impactadas pelo nosso trabalho. Há possibilidades de doações através de pix, boleto e até mesmo cartão de crédito.

Você também pode colaborar com nossas ações sem gastar nenhum centavo extra com isso, e ainda concorrendo a prêmios mensais.

Como? Através das compras que você já faz mensalmente em supermercados, farmácias e outros estabelecimentos. Você pode cadastrar o seu CPF na Nota Capixaba Premiada, concorrendo a sorteios mensais e também pode indicar a AMAES em seu cadastro, beneficiando a causa autista.

Acesse: [www.amaes.org.br/nota-capixaba](http://www.amaes.org.br/nota-capixaba)



# P A L A V R A D E

## E S P E C I A L I S T A

### **A importância do autocuidado de mães atípicas**

A tarefa de cuidar de filhos com Transtorno do Espectro Autista (TEA) representa um desafio diário significativo para as famílias, em especial para as mães, que frequentemente enfrentam desafios únicos que podem afetar sua saúde física e mental. O objetivo principal do autocuidado de mães atípicas é garantir que elas possam cuidar de si mesmas e de seus filhos de maneira eficaz e saudável. Isso inclui manter a saúde física e mental, além de desenvolver relações de apoio, pois, ao priorizar o autocuidado, mães atípicas podem melhorar sua qualidade de vida, reduzir o estresse e aumentar sua capacidade de enfrentar os desafios da maternidade.

Cuidar da saúde física é crucial para mães atípicas, isso inclui uma alimentação equilibrada, exercícios regulares e descanso adequado, manter uma rotina de autocuidado pode ajudar a prevenir doenças e aumentar a energia necessária para lidar com as demandas diárias da maternidade. Além da saúde física, é necessário também cuidar da saúde mental, visto que a maternidade atípica pode ser emocionalmente cansativa, praticar o autocuidado pode ajudar a reduzir o estresse e a ansiedade. Atividades como meditação, leitura ou hobbies, podem proporcionar um tempo de descanso necessário para a mente.

Mães atípicas dependem de uma rede de apoio para ajudar a cuidar de seus filhos. Manter relações saudáveis com amigos, familiares e outros grupos de famílias atípicas pode ser uma forma de autocuidado,

# PALAVRA DE ESPECIALISTA

além disso, muitas mães trabalham e cuidam de seus filhos, e ter uma rede de apoio pode ser essencial para que elas possam encontrar um equilíbrio entre trabalho e vida pessoal, além de estabelecer limites claros e priorizar o autocuidado.

Por fim, procurar ajuda profissional, como terapia ou aconselhamento, é uma das formas mais importantes de autocuidado, visto que, a terapia individual ou em grupo proporciona um ambiente seguro para mães atípicas refletirem sobre seus sentimentos, preocupações e desafios relacionados a maternidade atípica. Um terapeuta qualificado pode oferecer apoio emocional e recursos para lidar com o estresse e a ansiedade.

O autocuidado é fundamental para mães atípicas. Ao cuidar de si, elas podem garantir que estarão mais fortes fisicamente e mentalmente para cuidar de seus filhos e enfrentar os desafios da maternidade atípica. Priorizar o autocuidado não é um privilégio, mas sim, uma necessidade para uma vida saudável e equilibrada.

Karoliny Rocha – Psicóloga CRP 16/09440

Psicóloga na AMAES desde 2023

Pós-graduada em Gestalt-Terapia pela Capacitar

Pós-graduanda em ABA – Análise Comportamental

Aplicada ao Autismo pela Faceminas

Capacitação em avaliação do desenvolvimento infantil

pelo Instituto Neuro

Curso Aplicador ABA no Autismo pela Triunfar

treinamentos

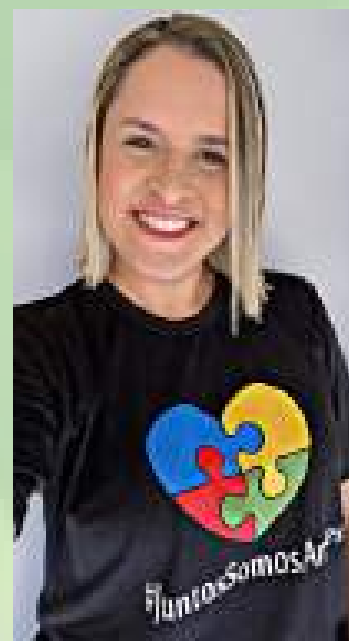

O autismo (Transtorno do Espectro Autista - TEA) é um conjunto de condições caracterizadas por alteração do comportamento social, da comunicação, da linguagem e por um repertório restrito de interesses e atividades.

Existem em torno de 70 milhões de autistas no mundo (ONU). Pesquisas da CDC indicam que 1 em cada 36 crianças é autista; Pesquisas da Shinshu University School of Medicine indicam que 1 em cada 32 crianças é autista. Por esses dados em torno de 1 à 2% da população está no espectro autista, com margem para ampliação. Há mais crianças autistas do que com câncer, diabetes, aids/hiv, síndrome de down e paralisia conjuntamente. Levando em consideração essa porcentagem seriam em torno de 2 milhões de autistas no Brasil e 40 mil no Espírito Santo.

Existem os níveis de autismo identificados como:

I – Necessidade de apoio em suporte; II – Necessidade de apoio substancial em suporte; III – Necessidade de apoio muito substancial em suporte.

Para cada um desses níveis existem maiores ou menores dificuldades no desenvolvimento global, em todos sendo necessário um acompanhamento multiprofissional.

As pessoas autistas podem apresentar características diversificadas: Dificuldades para realizarem atividades do dia a dia, como amarrar os sapatos, escovar os dentes, se vestir; e/ou para interagirem com outras pessoas, apreciando mais momentos solitários e/ou não compreendendo tão bem regras sociais; e/ou se comunicar (algumas não falam; outras podem falar com certa dificuldade - seja na habilidade da expressão da fala ou até mesmo na utilização das palavras em contextos e ambientes sociais diferentes); entre outras possíveis dificuldades; tudo dependerá do seu grau de suporte e suas singularidades.

Fatores genéticos (absoluta maioria dos casos) somados a outros ambientais podem ocasionar o autismo (estudos indicam possibilidade de interferência de poluição, alimentação dos pais, infecções e intercorrências durante a gravidez, entre outros).

O tratamento adequado é sobretudo no Acompanhamento Multiprofissional, com profissionais de Medicina (Psiquiatria e/ou Neuropediatria), Fonoaudiologia, Psicologia e Terapia Ocupacional. Outros profissionais podem auxiliar nesse trabalho, como de Serviço Social, Fisioterapia, Pedagogia, Musicalização, Arteterapia, entre outros.

# MOMENTOS DE DESCONTRAÇÃO E LAZER



Tivemos alguns momentos marcantes entre a equipe de trabalho, nossos autistas acompanhados e seus familiares, com destaque para as comemorações ao Carnaval, Páscoa, Festa Junina, Dia das Crianças e Natal.



# D I F U S Ã O D O

## C O N H E C I M E N T O

Em 21 de Setembro de 2024 a AMAES realizou no Golden Tulip, em parceria com o Instituto CEG, o 1º Simpósio da Neurodiversidade, um marco na área de capacitação de ambas instituições, abrindo caminho para muitos outros eventos semelhantes para os próximos anos. Agradecemos pela parceria da Vivenciar Espaço Neurodesenvolver, Tommasi Laboratório, CVP Vacinas, Sicoob e Protea.



### Objetivos do Simpósio

---

O 1º Simpósio da Neurodiversidade teve como objetivo Promover a conscientização sobre as diferentes formas de neurodiversidade e a importância de incluir essas perspectivas em ambientes educacionais, clínicos e da sociedade em geral.

### Participantes do Evento

---

Contamos com a presença de 11 palestrantes e 307 ouvintes, dos mais diversos seguimentos profissionais. A diversidade de participantes enriqueceu ao evento, sobretudo nas discussões no período de perguntas e respostas.

# DIFUSÃO DO CONHECIMENTO



Em 19 de Novembro a AMAES realizou em parceria com o Instituto CEG a primeira edição do Capacita A+, um evento de capacitação continuada para os funcionários das suas 6 unidades, sendo um momento singular que trouxe importantes troca de experiências e aprendizados.



Através de palestras presenciais e lives, em 2024 alcançamos a mais de 4.000 mil pessoas diretamente na propagação de temas relevantes ao autismo. Ainda inauguramos em Dezembro a nossa Sala Multimídia, com apoio financeiro da FORTES ENGENHARIA. Nela também funcionará a partir de 2025 o "PODeINCLUIR", um podcast que abordará muitos assuntos ligados a inclusão, ao autismo e a neurodiversidade de forma geral.



## ABRIL AZUL – CAMINHADA PELOS AUTISTAS

Em 2024 realizamos nossa tradicional Caminhada pelos Autistas, pela conscientização do autismo para a sociedade. Apesar de um dia chuvoso tivemos público próximo a 5 mil pessoas.



## ABRIL AZUL – OUTRAS AÇÕES

Em alusão ao dia 2 de Abril, Dia Mundial de Conscientização do Autismo, o Shopping Vitória fez uma iluminação especial na cor azul. Além disso o Totem “Tigrão” do posto Dino também vestiu a camisa da Amaes pela “União pela pessoa com autismo”.



*Patrocinadores e/ou apoiadores da Caminhada 2024: OURO - Grupo Águia Branca; Kurumá; Protea; Envolve; Clínica Máximo Varejão; Unimed Vitória/Instituto Unimed Vitória; Instituto Américo Buaiz e Shopping Vitória; PRATA - Great Kids e Integrare; Fundação RedWood; Fabrício Gomes Anestesia Ambulatorial; Lúcius Rolamentos; Sicoob; BRONZE - CAESS; CRIAR; Dra. Francini Neurologia*



Vitória - @bazaramaes | Vila Velha - @bazaramaesv |

Cariacica - @bazaramaescriacica | Serra - @bazaramaes\_serra



## CONFRATERNIZAÇÃO DE VOLUNTÁRIOS

Em Dezembro tivemos um momento importante de confraternização dos voluntários, em comemoração e gratidão a todo o empenho realizado em 2024.

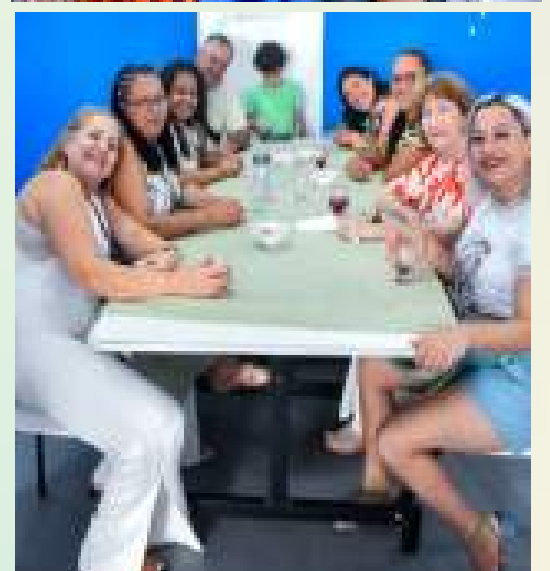





**Destacamos o apoio incansável a causa autista pela Madrinha da AMAES Paula Pazolini e pelo seu mais novo Padrinho Sérgio Borges**



**Recebemos computadores e notebooks doados pelo Banestes Seguros**



**Em parceria fundamental com a UFES foi disponibilizado para a AMAES um sistema eletrônica de prontuários, denominado de SIGA+**



**Através de doação da SINDFER foi possível estruturarmos na AMAES Vitória uma Sala de Integração Sensorial, além de adquirir materiais de limpeza para a associação**



**Ainda destacamos as doações mensais de 138 litros de combustível pelas empresas Dellmar, Arara Azul (Av. Fernando Ferrari) e Posto do Elias.**

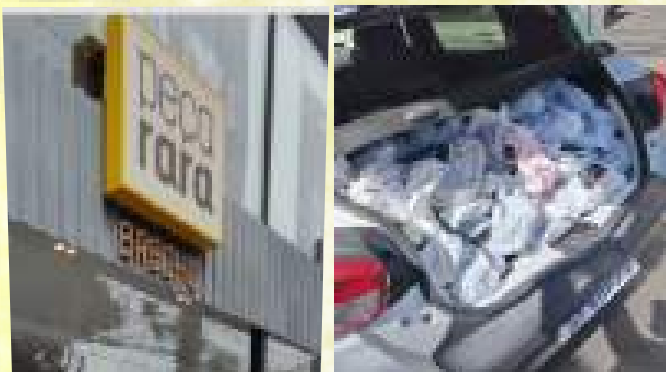

**A loja Peça Rara de Jardim Camburi periodicamente realizou doações que foram fundamentais para nossos Bazares Solidários**



**A Escola Leonardo da Vinci realizou uma campanha de doação de brinquedos para a AMAES**



**Participantes do Programa de Voluntariado da Petrobrás também realizaram campanha de doação de brinquedos para a AMAES**



**A empresa MMI realizou doações mensais durante todo o ano de 2024, que contribuíram na manutenção da associação e no atendimento a autistas e familiares**



**Através de doação da FORTES Engenharia inauguramos uma Sala de Psicomotricidade na AMAES Serra e uma Sala Multimídia na AMAES Vitória**



**Aconteceram na AMAES Vitória e na AMAES Vila Velha ações do projeto “Identidade Solidária”, em parceria com a Polícia Cível do Espírito Santo, onde o direito e à cidadania vão até ao autista e sua família. Foram atendidas mais de 40 pessoas (entre autistas e familiares), na confecção de RG'S em primeira e segunda via.**



**A empresa Lírio dos Vales plotou um de seus ônibus em homenagem a causa autista e a AMAES, propagando a inclusão para a sociedade.**

## **KAROLINA GARCIA**

Como uma pessoa autista, boa parte da minha existência, é estar cansada, exausta. Uma exaustão da qual não posso me livrar, está sempre aqui, porque há sempre estímulos inevitáveis. Encontrar outras pessoas que experimentam a mesma coisa no grupo TEApoio não retira a exaustão. Mas diminui a impressão de solidão que todo autista atravessa, já que o mundo montado para pessoas não autistas não compreende nossa vivência.

A outra parte e talvez pra mim essa seja a mais importante, tem sido o atendimento com arteterapia. Existe uma dificuldade muito grande de compreensão do mundo subjetivo para os humanos em geral, mas imagine para um cérebro que percebe todas as coisas de maneira diferente? Um espaço para apenas ser, sem a intenção de corrigir, ou consertar o que se é, é uma experiência difícil até de se descrever.

Eu gostaria que a AMAES crescesse a ponto de entregar até mais atendimentos, tipo, mais médicos, nutricionistas, professores, educação física... Porque é um lugar onde ao menos se procura entender o que autistas precisam. Se dependesse de mim, aqui a gente teria de tudo. Porque autistas precisam de tudo, infelizmente não dá pra esperar que o estado faça alguma coisa e então você vê pessoas se juntarem e criarem uma organização como a AMAES, e ainda bem. Minha gratidão sempre.

## **CAIO E CATIA OLIVEIRA (MÃE E FILHO)**

Na AMAES não somos só atendidos, somos acolhidos como família. Há mais de 4 anos meu filho Caio faz arteterapia aqui, sem dúvidas é o atendimento que ele mais gosta, tivemos também um período de atendimento com psicólogo e também foi muito produtivo na vida do meu filho. A instituição é de extrema importância nas nossas vidas mães atípicas e muitas vezes solo.

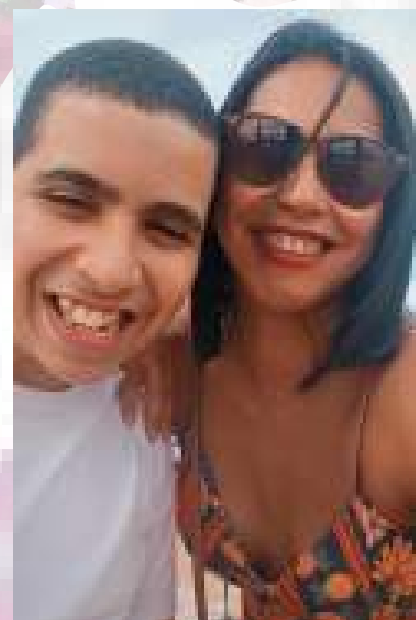



03 de nossos acompanhados em Arteterapia foram premiados, Maria Eduarda, Larissa Barreto e Gabriel Batista, as duas no Festival Tearteiro 2024 e Gabriel no Festival Eyecontac 2024 (Portugal).



Grupo de troca de vivências de adultos com Transtorno do Espectro Autista, que se reúne periodicamente desde Agosto de 2023.



"Estabelecer parcerias com projetos sociais vai além de transformar comunidades, é abraçar um propósito que busca transformar vidas e promover a inclusão. Para o Sicoob Sul-Serrano, caminhar ao lado da AMAES, é uma oportunidade de fortalecer o cuidado e renovar esperanças em um mundo melhor para todos. Acreditamos que juntos podemos construir uma sociedade mais acolhedora e consciente, onde cada pessoa tenha o cuidado e o suporte que merece para viver com dignidade. É um privilégio integrar essa jornada e contribuir para a realização de ações tão transformadoras." Cleto Venturim - Presidente do Sicoob Sul-Serrano

"Parcerias como a firmada entre o Sindfer e a AMAES reafirmam nosso compromisso com um modelo de sindicalismo cidadão, que é aquele cuja missão vai além da luta por melhores salários e condições de trabalho da categoria que representamos. Nosso foco também é o bem-estar de toda a sociedade. No caso da nossa ação solidária com a AMAES, ela é uma extensão natural do trabalho que realizamos buscando inclusão social para garantir direitos aos pais de filhos autistas e com outras síndromes, como a síndrome de Down. Acreditamos sempre que juntos e com consciência de classe somos sempre mais fortes." Wagner Xavier - Presidente do SINDFER-ES/MG



"Para a MMI, apoiar a AMAES é uma satisfação muito grande, pois sabemos da seriedade que é a instituição e o diferencial que ela proporciona a quem procura apoio. Fazer parte desta história é gratificante para nós, pois temos ciência do quão difícil é captar recursos para atendimento e tratamento de qualidade" - Leydiane Corsini - Gerente Financeira da MMI Manutenção e Montagem Industrial

# PRESTAÇÃO DE CONTAS

## Transparência que gera confiança



A AMAES reafirma seu compromisso com a **transparência**, a responsabilidade social e a aplicação ética dos recursos recebidos. Apresentamos, de forma clara e acessível, os principais resultados financeiros do exercício de 2024.

### DESTAQUES FINANCEIROS 2024



RECEITAS TOTAIS

**R\$ 4,93 MILHÕES**

Total das receitas no exercício de 2024



DESPESAS TOTAIS

**R\$ 5,00 MILHÕES**

Total das despesas no exercício de 2024



RECURSOS HUMANOS

**R\$ 2,98 MILHÕES**

Investidos em pessoas, equipes e profissionais que fazem a diferença todos os dias.



ATENDIMENTOS REALIZADOS

**89.628**

Atendimentos a pessoas com TEA, familiares e comunidade em 2024.

### ORIGEM DAS RECEITAS

Total das Receitas: R\$ 4,93 milhões

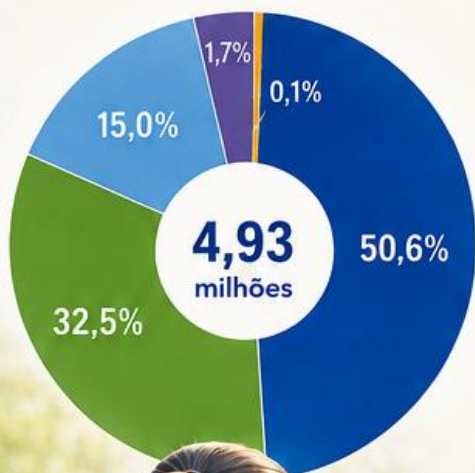

- Contratos / Termos  
R\$ 2,50 milhões
- Serviços e Outros  
R\$ 1,60 milhão
- Doações  
R\$ 743,32 mil
- Receitas Financeiras  
R\$ 4,60 mil
- Outras Receitas  
R\$ 2,05 mil

Valores aproximados com base nas Demonstrações do Resultado de 2024.

Os recursos captados pela AMAES possibilitam a manutenção de serviços multiprofissionais, ações de inclusão e fortalecimento institucional nas 6 unidades da associação.



Atendimento especializado e acolhimento a pessoas com TEA e suas famílias.



Promoção da inclusão, autonomia e qualidade de vida.



Parcerias e convênios que fortalecem nossa missão.



Gestão responsável e transparente em cada recurso aplicado.

“ Cada recurso recebido representa confiança. Cada atendimento realizado representa cuidado. Cada vida transformada representa o sentido do nosso trabalho. ”



**amaes**  
Associação dos Amigos dos Autistas do ES

União pela Pessoa com Autismo



**amaes**  
Associação dos Amigos dos Autistas do ES

Acesse nossos relatórios e saiba mais sobre nossas ações:

<https://amaes.org.br/transparencia-documentos/>

# APLICAÇÃO DOS RECURSOS

*Investindo no que transforma vidas*



Os recursos recebidos em 2024 foram aplicados com responsabilidade e foco na missão da AMAES: promover **inclusão, autonomia e qualidade de vida** para pessoas com TEA e suas famílias.



## DISTRIBUIÇÃO DAS DESPESAS 2024

Total das Despesas: R\$ 5,00 milhões

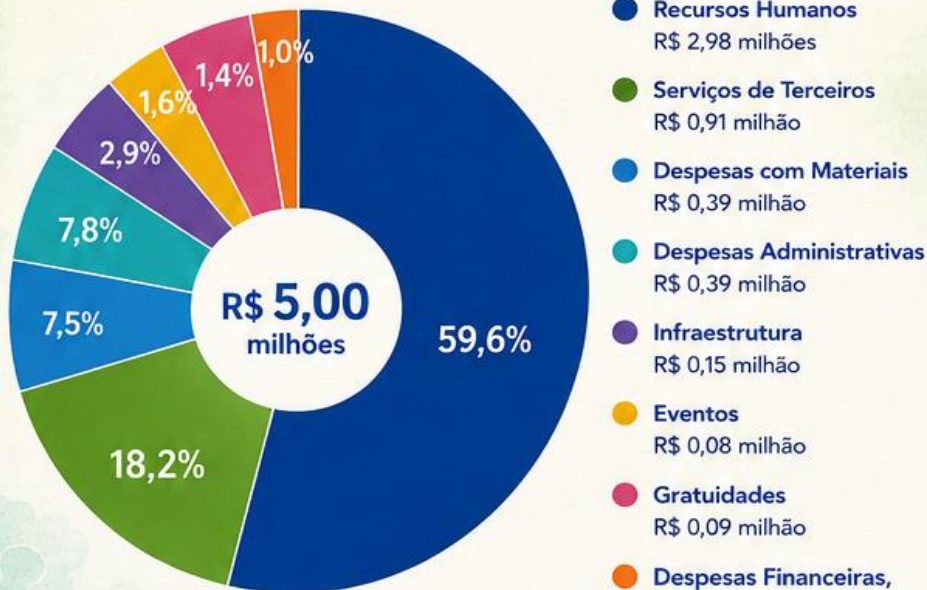

Mais de **59%** dos recursos aplicados diretamente em Recursos Humanos.

Investimento em pessoas para oferecer atendimento de qualidade todos os dias.



Esses investimentos garantem a **continuidade dos atendimentos multiprofissionais, o acolhimento das famílias e o fortalecimento das nossas 6 unidades**, ampliando oportunidades e promovendo inclusão.

## ONDE INVESTIMOS

<p><b>RECURSOS HUMANOS</b></p> <p>Equipes multiprofissionais especializadas que fazem a diferença na vida de cada beneficiário.</p>	<p><b>SERVIÇOS DE TERCEIROS</b></p> <p>Parcerias e serviços essenciais para apoiar nossas atividades e atendimentos.</p>	<p><b>MATERIAIS</b></p> <p>Materiais pedagógicos, terapêuticos, de higiene e consumo utilizados nos atendimentos diários.</p>	<p><b>ADMINISTRATIVO E INFRAESTRUTURA</b></p> <p>Estrutura, manutenção e suporte administrativo para um ambiente seguro e acolhedor.</p>	<p><b>EVENTOS E AÇÕES</b></p> <p>Eventos, campanhas e ações que promovem conscientização, solidariedade e engajamento.</p>	<p><b>GRATUIDADES</b></p> <p>Atendimentos e benefícios concedidos para garantir acesso e inclusão a quem mais precisa.</p>
---	--	---	--	--	--

### Transparência que fortalece. Gestão que transforma.

Cada recurso recebido representa confiança. Cada investimento realizado representa cuidado e compromisso com as pessoas que atendemos.



*União pela Pessoa com Autismo*



Acesse nossos relatórios e documentos de transparência:

<https://amaes.org.br/transparencia-documentos/>

# COMPROMISSO COM TRANSPARÊNCIA E IMPACTO SOCIAL

A AMAES acredita que a transparência é a base de todas as nossas relações. Por isso, apresentamos de forma clara e responsável os resultados financeiros de 2024.



## PATRIMÔNIO SOCIAL

Patrimônio social ao final do exercício de 2024:

**R\$ 504.427,70**

Investido na continuidade e fortalecimento das ações institucionais.



## CONVÊNIOS E TERMOS ATIVOS

**R\$ 2.499.200,15**

em contratos e termos que viabilizam serviços e projetos essenciais nas 6 unidades da associação.



## PARCERIAS QUE TRANSFORMAM

Contamos com o apoio de órgãos públicos, empresas, instituições e pessoas solidárias que acreditam na nossa missão e fazem nossa causa acontecer.



## TRANSPARÊNCIA INSTITUCIONAL

Nossas demonstrações financeiras são elaboradas com responsabilidade e auditoria profissional, garantindo segurança e credibilidade na gestão dos recursos.

“ Cada recurso recebido representa **confiança**. Cada atendimento realizado representa **cuidado**. Cada parceria firmada fortalece a construção de uma sociedade mais **inclusiva**. ”



## PARCEIROS QUE CAMINHAM CONOSCO



### PODER PÚBLICO

Parcerias fundamentais com órgãos municipais, estaduais e federais que viabilizam atendimentos, projetos e ações de inclusão social.



### EMPRESAS E INSTITUIÇÕES

Apoio de empresas socialmente responsáveis que investem em transformação social e acreditam na inclusão como valor essencial.



### AMIGOS E DOADORES

Pessoas que doam tempo, recursos e amor, contribuindo diariamente para que possamos seguir acolhendo, cuidando e transformando vidas.

## NOSSO COMPROMISSO

Continuaremos trabalhando com ética, responsabilidade e amor para garantir que cada pessoa com TEA e sua família tenham apoio, acolhimento e oportunidades para uma vida mais digna e feliz.



## ACESSO AOS Nossos RELATÓRIOS E DOCUMENTOS DE TRANSPARÊNCIA

Acompanhe nossos relatórios completos e demonstrações financeiras.

<https://amaes.org.br/transparencia-documentos/>



**amaes**  
Associação dos Amigos  
dos Autistas do ES

União pela  
Pessoa com Autismo

PIX



amaes@amaes.org.br

# 2º LUGAR

## Líder Empresarial 2024

Rede Vitória

Terceiro setor



**amaes**

ASSOCIAÇÃO DOS AMIGOS DOS  
AUTISTAS DO ESPÍRITO SANTO

# Seja parceiro da AMAES você também [amaes.org.br](http://amaes.org.br)

### PARCEIROS

GOVERNO DO ESTADO  
DO ESPÍRITO SANTO



PREFEITURA DE  
VITÓRIA



PREFEITURA DE  
VILA VELHA



PREFEITURA DE  
CARIACICA



PREFEITURA  
VIANA



PREFEITURA MUNICIPAL DE  
**SERRA**

PREFEITURA DE  
**ARACRUZ**



VALE



SICOOB

**FORTES**  
ENGENHARIA



**SINDFER**  
SINDICATO DE EMPRESÁRIOS DE VILA VELHA



AGUABRANCO

**MMI**

**FERNANDA MAPPA**  
PSIQUIATRIA INFANTIL

instituto  
**VIVENCIAR**  
VILA VELHA • VILA VELHA • VITÓRIA

**TOMMASI**  
LABORATÓRIO

**GVP**  
FORTEBET

instituto  
**ceg**  
Neurodiversidade

**FUNDAES**  
FUNDAÇÃO DE TERAPIA DE  
LÍNGUAGEM DO ESPÍRITO SANTO



SHOPPING VITÓRIA

**AB**

INSTITUTO  
ANÁLISE COMPLEXA

**FOLHA VITÓRIA**



**protea**

**envolve**  
25 ANOS